Глава «Вайишлах»

ב״ה

ХАБАД

ЮГ УКРАИНЫ

Шомрей шабос

ЕЖЕНЕДЕЛЬНАЯ ГАЗЕТА ЮЖНО-УКРАИНСКОГО РЕГИОНАЛЬНОГО ОБЪЕДИНЕНИЯ ИУДЕЙСКИХ ОБЩИН
״שומרי שבת״ – שבועון איחוד הקהילות היהודיות בדרום אוקראינה

№ 10 (795)

12 кислева 5771 года (19 ноября 2010 г.)

Этот номер газеты попадет к читателям 19 ноября. Как я уже писал в своей колонке пару лет назад, в советские времена на эту дату выпадал День ракетных войск и артиллерии. Такие праздники тогда были у многих родов войск, к артиллерии все же отношение было особое. И называли ее солдаты «богом войны», и песни про нее пели… Кстати, про песни я писал и в прошлой праздничной колонке, упомянув среди них довоенную «Песню артиллеристов», музыку к которой написали наши соплеменники — братья Покрасс. В одном из ее куплетов (не том, что я цитировал в прошлый раз) поется:

Если враг к нам захочет прорваться,
Боевая настанет пора.
По-геройски за Родину драться
Будут все номера.

Слово «номера» здесь к математике отношения не имеет. Согласно словарю, солдаты, входящие в состав расчета, обслуживающего орудие, миномет, пулемет и т. д., именуются номерами, что я прекрасно знал и без словаря, поскольку когда-то служил в ракетных войсках и сам был одним из номеров боевого расчета. Но почему-то «номера» из песни вызывают ассоциации не с армией, а… с книгой Евгения Замятина «Мы». В этом романе-антиутопии описано общество жесткого контроля над личностью, основанное на возведенной до уровня религии науке и полном отрицании фантазии и прочих творческих проявлений человеческой натуры.

Вы спросите: при чем здесь номера? При том, что жители «Единого государства» настолько утратили свою индивидуальность, что различались не по именам и фамилиям, а по буквам с цифрами, и обращались друг к другу «нумер такой-то». Автор явно срисовывал такое общественное устройство с современного ему (Е. Замятин умер в роковом для многих 1937 году — правда, своей смертью и за границей) СССР, идеолого-бюрократическая машина которого изо всех сил пыталась низвести людей до положения безымянных винтиков.

Кто-то возразит: «Что вы все на СССР валите?! Вон, у вас в Торе тоже полно цифр: в этом колене — столько-то человек, в этом — столько-то… Всего в народе — столько-то… И таких пересчетов не один и не два!»

Верно, не один и не два. И даже одна из книг Торы в русском переводе (и не только) называется «Числа». Но это в переводах, в оригинале она называется по-другому. А на еврейский принцип идентификации намекает название Книги Шмойс, дословно — «Имена». Действительно, везде, где в Торе есть списки евреев, они перечисляются по имени, отчеству (имени отца) и с указанием колена. Этого было вполне достаточно для однозначной идентификации, поскольку во всей Торе почти невозможно найти людей с одинаковыми именами (так что наши предки обходились без фамилий). Когда же имена стали повторяться, понадобились дополнительные атрибуты, в том числе и те же фамилии, но идея нумеровать людей евреям и в голову не приходила! Иудаизм вообще считает, что индивидуальность нужно сохранять — в разумных, естественно, пределах… Давайте не будем об этом забывать!

Хорошей вам Субботы и — до встречи через неделю!

Цви-Гирш Блиндер, главный редактор

Пишите мне: zhblinder@gmail.com,
читайте посты в Twitter: @zhblinder
и в ЖЖ: http://zvikab.livejournal.com/

КАПОРА — НЕ ТОЛЬКО В ЙОМ-КИПУР

Рав Авроом Вольф, главный раввин Одессы и Юга Украины

Рабби Шнеур-Залман из Ляд (Алтер Ребе) сказал однажды: «Нужно жить в ногу со временем», имея в виду, что следует жить в соответствии с недельной главой Торы — не только изучать недельную главу каждый день, но и жить с ней…

Тора разделена на 54 главы так, что читая их еженедельно, евреи успевают за год завершить цикл публичного чтения Торы. И мы в каждом номере рассказываем о недельной главе (отметим лишь, что приводимый в газете текст не претендует на полноту и не может заменить изучения подлинного текста Торы).

Возможно, кому-то из читателей будет непонятно, почему сегодня, когда мы читаем недельную главу «Вайишлах», я решил рассказать историю, более подходящую к Йом-Кипуру. Но не сомневайтесь — эта удивительно трогательная история также имеет прямую связь с нашей недельной главой.

…Как-то раз накануне Йом-Кипура один из хасидов рабби Элимелеха из Лизенска попросил у своего учителя разрешения посмотреть на то, как он, рабби Элимелех, совершает обряд *капорес*.

— Как я делаю *капорес*? — переспросил рабби Элимелех. — А как ты делаешь *капорес*?

— Я — обычный еврей, и делаю то же, что и другие. В одной руке я держу петуха, в другой — молитвенник, и читаю текст молитвы: «Вот моя замена. Это вместо меня. Вот мой выкуп…»

— Я делаю то же самое, — сказал рабби Элимелех. — В одну руку я беру петуха, в другую — молитвенник, и повторяю те же слова. Хотя наверняка есть одно отличие — ты берешь белого петуха, а для меня его цвет не имеет значения: белый, черный, рыжий — петух и есть петух…

Но хасид настаивал на том, что *капорес* рабби Элимелеха должно быть гораздо более значительным событием. В течение 20 лет он каждый год приезжал в Лизенск на Йом-Кипур, чтобы помолиться со своим ребе, и на протяжении этих лет всегда хотел посмотреть на него в этот торжественный момент.

— Хочешь увидеть необычный *капорес*? — спросил рабби Элимелех в очередной раз. — Иди к Моше, владельцу корчмы, и взгляни на его *капорес*. Как раз у него ты увидишь нечто гораздо более впечатляющее, чем у меня.

стр. 2 ➤➤➤

Новости вкратце

Палестинцы снова обстреляли Израиль

Утром 9 ноября палестинские боевики из сектора Газы выпустили по Израилю два минометных снаряда, сообщила радиостанция «Коль Исраэль». Один из снарядов упал на открытой местности на территории райсовета Эшколь. Пострадавших и ущерба нет.

Другой снаряд, не долетев до Израиля, упал на территории сектора Газы. Информации о пострадавших также не поступало.

США пообещали истребители в обмен на поселения

Власти США пообещали бесплатно поставить Израилю 20 истребителей F-35 в обмен на 90-дневный мораторий на строительство поселений на Западном берегу реки Иордан, пишет газета «Джерузалем пост». Помимо самолетов, США предложили государству поддержку на международной политической арене, а также отказ от дальнейших просьб продлевать такой мораторий.

Как отмечает газета, предложение о поставке бесплатных истребителей F-35 Израиль получает от США уже второй раз. Впервые подобное предложение было сделано в сентябре 2010 года, когда еще действовал десятимесячный мораторий на строительство поселений. США рассчитывали, что Израиль продлит мораторий, согласившись принять самолеты общей стоимостью три миллиарда долларов. Тогда правительство Израиля отказалось от бесплатных самолетов.

В конце сентября в Израиле была сформирована специальная комиссия, в состав которой вошло представители командования ВВС и сотрудники Управления стратегического планирования. Комиссия занимается оценкой изменения влияния Израиля на Ближнем Востоке после получения дополнительной партии американских истребителей. По оценке министерства обороны Израиля, «от американского предложения будет трудно отказаться».

Хамасовские боевики готовят ракеты к запуску

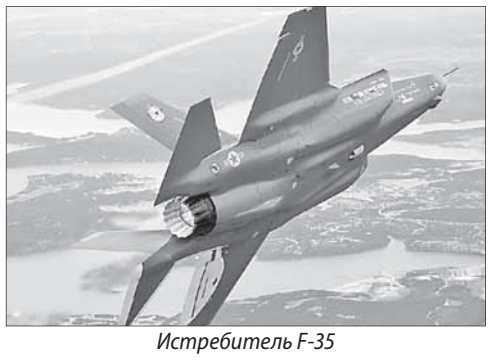

Истребитель F-35

Напомним, в начале октября 2010 года Израиль приобрел у США 20 истребителей F-35 на 2,75 миллиарда долларов. Заключенное соглашение подразумевает также опцион на поставку Израилю еще 75 американских перспективных истребителей. Как ожидается, самолеты будут переданы заказчику к 2016 году. Согласно предложению правительства США, Израиль сможет получить 20 F-35 вдобавок к уже заказанным самолетам.

В начале ноября правительство Израиля объявило, что страна намерена построить 1300 домов для поселенцев в Восточном Иерусалиме, который считается частью территорий Западного берега реки Иордан. Власти планируют возвести 978 новых домов в квартале Восточного Иерусалима «Ґар Хома» и еще 320 — в квартале «Рамот». Эти места, намеченные под строительство, расположены за пределами так называемой «зеленой линии». ООН считает их оккупированными Израилем.

Ракеты нацелены на Тель-Авив?

Офицер израильской разведки, имя которого не разглашается, заявил в интервью газете «Джерузалем пост», что ХАМАС теперь вооружен ракетами с радиусом действия 80 км. Это позволяет боевикам производить ракетные обстрелы Тель-Авива и окрестностей.

Основную вину за создавшуюся ситуацию израильский разведчик возложил на Египет, власти которого недостаточно эффективно борются с контрабандой ракетного оружия в Газу. Офицер отметил, что отрезок границы, где прокопана основная масса тоннелей, по которым осуществляется контрабанда в Газу, не превышает 4 км в длину. Офицер заявил: «Если бы Египет на самом деле этого хотел, контрабанда в Газу была бы прекращена в течение 24 часов».

Марван Баргути в израильском суде

Баргути в обмен на Шалита?

Значительный прогресс наметился в последние дни в потенциальной сделке по обмену палестинских террористов на плененного израильского солдата Гилада Шалита. Об этом сообщил высокопоставленный палестинский источник в Каире — его слова цитирует кувейтская газета «Аль-Джарида».

Источник отказался сообщить дополнительные подробности, добавив лишь, что немецкому посреднику удалось убедить Израиль освободить некоторых заключенных, имена которых изначально были вычеркнуты из списка. По словам источника, в том числе Израиль дал согласие на освобождение Марвана Баргути.

Шарона заберут домой

Бывшего премьер-министра Израиля Ариэля Шарона, который несколько лет находится в коме, в ближайшее время заберут из больницы домой. Об этом пишет «Ґаарец» со ссылкой на источники в медицинском центре «Шиба», где с мая 2006 года находится политик. По словам представителей медучреждения, все необходимые приготовления уже закончены.

стр. 4 ➤➤➤

Пожалуйста, обращайтесь бережно с этим изданием — в нем приведены слова нашей святой Торы.

	Зажжение свечей 19 ноября	Исход Субботы 20 ноября
Александрия	15:46	16:54
Ахтырка	15:33	16:43
Балта	16:02	17:09
Белая Церковь	15:54	17:03
Белгород-Днестровский	16:05	17:10
Бердичев	15:59	17:09
Бердянск	15:37	16:43
Бершадь	16:01	17:09
Богуслав	15:52	17:01
Бровары	15:49	16:59
Брянка	15:25	16:33
Винница	16:02	17:11
Геническ	15:47	16:53
Глухов	15:32	16:44
Днепродзержинск	15:40	16:48
Днепропетровск	15:38	16:46
Донецк	15:29	16:37
Желтые Воды	15:45	16:53
Житомир	15:58	17:08
Жмеринка	16:04	17:13
Запорожье	15:40	16:48
Ивано-Франковск	16:18	17:27
Измаил	16:13	17:18
Изюм	15:27	16:36
Казатин	15:59	17:09
Каменец-Подольский	16:12	17:20
Каховка	15:50	16:56
Киев	15:49	17:00
Кировоград	15:50	16:58
Коломыя	16:19	17:27
Конотоп	15:36	16:47
Коростень	15:55	17:06
Коростышев	15:56	17:06
Краснодон	15:20	16:28
Красный Луч	15:24	16:32
Кременчуг	15:43	16:52
Кривой Рог	15:47	16:55
Кролевец	15:34	16:46
Лисичанск	15:24	16:32
Лозовая	15:32	16:40
Лохвица	15:39	16:50
Лубны	15:41	16:51
Луганск	15:21	16:29
Луцк	16:09	17:20
Макеевка	15:27	16:35
Мелитополь	15:43	16:49
Могилев-Подольский	16:07	17:15
Мукачево	16:28	17:36
Нежин	15:42	16:53
Николаев	15:55	17:02
Никополь	15:44	16:51
Новая Каховка	15:50	16:57
Новгород-Сиверский	15:33	16:45
Новомосковск	15:37	16:45
Одесса	16:02	17:08
Павлоград	15:35	16:43
Первомайск	15:57	17:05
Пирятин	15:43	16:53
Пологи	15:37	16:44
Полтава	15:37	16:46
Прилуки	15:42	16:52
Ровно	16:06	17:17
Ромны	15:37	16:48
Светловодск	15:44	16:52
Севастополь	15:57	17:01
Северодонецк	15:24	16:32
Симферополь	15:53	16:58
Скадовск	15:55	17:00
Сквира	15:56	17:05
Славута	16:05	17:15
Смела	15:49	16:58
Стаханов	15:24	16:32
Сумы	15:31	16:42
Тернополь	16:13	17:22
Токмак	15:40	16:47
Тульчин	16:03	17:11
Ужгород	16:29	17:37
Умань	15:57	17:05
Харьков	15:29	16:38
Херсон	15:55	17:01
Хмельницкий	16:07	17:17
Хуст	16:27	17:34
Цурюпинск	15:54	17:00
Черкассы	15:47	16:56
Чернигов	15:43	16:54
Черновцы	16:16	17:23
Чортков	16:14	17:22
Чугуев	15:27	16:37
Шостка	15:32	16:45
Щорс	15:39	16:51

Перед наступлением субботы (в пятницу вечером) женщины, девушки и девочки старше трех лет зажигают свечи. Замужние зажигают две свечи или более, незамужние, девушки и девочки — одну. После зажигания свечей произносят:

Борух Ато, А-дой-ной, Э-лой-ґейну, Мелех ґоОйлом, ашер кидшону бемицвойсов вецивону леґадлик нейр шель Шабос Койдеш! (Благословен Ты, Г-сподь, Б-г наш, Владыка Вселенной, освятивший нас Своими заповедями и повелевший зажигать свечу в честь Святой Субботы!)

ПОМНИТЕ, что лучше вообще не зажечь свечи, чем зажечь их после наступления Субботы (Суббота наступает через 18 мин после времени, указанного в таблице).

КАПОРА — НЕ ТОЛЬКО В ЙОМ-КИПУР

◂◂◂ *стр. 1*

Хасид нашел корчму Моше, стоявшую неподалеку от Лизенска, и попросился на ночлег.

— Мне очень жаль, — ответил Моше. — Но, как видишь, корчма у меня небольшая, и мест для ночлега нет. Но неподалеку есть постоялый двор — хорошо бы спросить там.

— Пожалуйста, — взмолился хасид, — я весь день был в пути и хочу немного передохнуть. Мне не нужна комната — я просто полежу в углу несколько часов и уйду.

— Ну, хорошо, — согласился Моше. — Мы скоро закрываемся, тогда и приходи — сможешь поспать.

Криками, уговорами и угрозами Моше удалось выпроводить посетителей. Столы и лавки сдвинули в угол, и комната, которая служила хозяину корчмы спальней, была готова к ночлегу. Наступила глубокая ночь, приближалось время обряда *капорес*. Завернувшись под столом в одеяло, хасид притворился спящим, внимательно прислушиваясь к каждому звуку в темной комнате, твердо решив, что должен увидеть все.

Перед рассветом Моше поднялся, омыл руки и прочел утренние благословения.

— Пора делать *капорес*, — сказал он жене, стараясь не разбудить гостя. — Подай мне записную книжку — она лежит на полке у буфета.

Моше уселся на табурет, зажег свечу и начал просматривать записи, не подозревая, что его «спящий» гость бодрствует, прислушиваясь к каждому слову. В записную книжку были внесены все проступки и прегрешения, которые Моше совершил в течение года, с указанием точного времени, места и обстоятельств. Его «грехи» были довольно безобидными: слушал чужие сплетни, проспал время молитвы, забыл опустить монету в ящик для *цдоки*. Тем не менее, во время чтения Моше заливался слезами. Больше часа он читал свои записи и рыдал.

Закончив чтение, он попросил жену принести вторую записную книжку, в которую он записывал все неприятности и беды, случившиеся с ним в течение года. Однажды Моше избили крестьяне, в другой день заболел сын; в разгар зимы домочадцы несколько дней замерзали из-за нехватки дров; пала корова, и молока не было до тех пор, пока не скопили денег на покупку новой…

Закончив читать вторую книжку, Моше поднял глаза к потолку и произнес: «Вот видишь, Отец небесный, я грешил против Тебя. В прошлом году я каялся и пообещал исполнять все Твои заповеди, но и в этом году поддался своей дурной натуре. В прошлом году я также молился о том, чтобы будущий год был счастливым и богатым, и я верил, что Ты сделаешь все для того, чтобы так и было. Дорогой Отец, сегодня канун Йом-Кипура, когда каждый прощает и получает прощение. Давай оставим все в прошлом. Я забуду обо всех своих бедах во имя искупления грехов, а Ты, по великому милосердию Своему, поступишь так же».

Моше взял обе записные книжки, поднял их в воздух, три раза покрутил над головой и произнес: «Вот моя замена. Это вместо меня. Вот мой выкуп». Затем он бросил книжки в камин. Залитые слезами страницы тут же превратились в пепел.

Хасид, внимательно наблюдавший за каждым его действием, был очень удивлен таким исполнением обряда *капорес*. Он покинул корчму, вернулся в Лизенск и пошел прямо к рабби Элимелеху. Тот попросил его рассказать все, что он видел. Хасид поведал о том, что произошло в корчме. *Цадик* произнес в ответ такие слова:

— Об этом сказано: «Ибо грехи мои превысили голову мою, тяжким бременем тяготеют они на мне… Я изнемог и сокрушен чрезмерно, кричу я криком сердца моего. Г-сподь! Все желание мое пред Тобою, мой вздох от Тебя не сокрыт…» (Теґилим, 38: 5, 9, 10).

Существует древний еврейский обычай: на свадьбе жених разбивает ногой стакан, и после этого все кричат: «*Мазл-тов!*» Такая практика была принята еще во времена Талмуда. В трактате «Брохойс» (30б) говорится, что рав Аши разбивал стакан на свадьбе своего сына. Однако почему надо разбивать стакан? Что скрывается за этим?

Одна из причин общеизвестна: стакан разбивают в память о разрушении Храма и в знак траура по Иерусалиму. Перед тем, как исполнить обычай, жених говорит об этом словами из Псалмов: «Если забуду тебя, о Иерусалим, — да онемеет десница моя! Да прилипнет язык мой к нёбу, если не буду помнить тебя, если не вознесу Иерусалим во главу веселья моего!» (Теґилим, 137: 5, 6). Но есть и другая, более глубокая причина.

В нашей сегодняшней недельной главе «Вайишлах» мы читаем о том, как наш праотец Яаков возвращается в Землю Израиля. Он отправляет посланцев к брату, чтобы выяснить, изменилось ли отношение Эйсава к нему, или он все также ненавидит брата. Посланцы вернулись, принеся совсем не радостное известие: «Мы пришли к твоему брату, к Эйсаву. И также идет он навстречу тебе, и четыреста мужей с ним» (Брейшис, 32: 7). Несмотря на прошедшие годы, Эйсав не забыл вражду, и братские чувства не возобладали в нем, он остался тем же Эйсавом, чья беспощадность хорошо известна всем.

«И устрашился Яаков очень, и тяжко стало ему…» — с ним жены и дети, а Эйсав идет на него с целой армией! Обратившись к Всевышнему с просьбой о защите, Яаков в то же время приготовился к обороне, сделав разумный и стратегически верный ход: «И разделил он народ, который с ним, и мелкий и крупный скот и верблюдов на два стана». Если один лагерь будет разбит, «то будет оставшийся стан спасен» (Брейшис, 32: 8).

Не совсем ясно, почему для сохранения части людей, как Яаков говорит, ему понадобилось разделить их на два, а не три или четыре лагеря, почему только два? Даже начинающий консультант по инвестициям скажет вам не вкладывать все деньги в одно место, так же как каждая бабушка не применит сказать: «Не кладите все яйца в одну корзину». Инвестиции нужно помещать в разные предприятия и формы собственности.

То же самое говорит и Талмуд (трактат «Бава меция», 107а): «Благословен ты в поле, когда твои владения разделены на три части: одна треть под зерновыми, вторая под оливами, а третья под виноградными лозами». Почему? Раши поясняет: «Бывает неурожайный год для винограда и олив, но урожайный для зерна, или наоборот, и будет у него спасение». То есть — в любом случае что-то вырастет.

Если это верно для денег, то тем более подобным образом надо поступать, когда речь идет о человеческих жизнях. Яакову следовало бы разделить свою семью и имущество на много лагерей, что повысило бы вероятность того, что, по крайней мере, некоторые из них спасутся.

Приглядевшись к тому, как именно Яаков разделил все, что у него было, на два лагеря, мы заметим некоторую странность. В одном лагере — овцы, крупный рогатый скот и верблюды вместе с пастухами и всем, что относится к собственности. Во втором лагере он оставил своих 12 детей и четырех жен. Какая-то непонятная логика! Допустим, если Эйсав нападет на лагерь собственности, то лагерь семьи будет спасен. Но что случится, не дай Б-г, если Эйсав нападет на лагерь семьи? Все будут убиты, не останется в живых никого из рода Яакова! Чем же он руководствовался, собирая всю семью в одном лагере?

О чем думает Яаков, мы узнаем из его молитвы: «Ибо с одним посохом перешел я Иордан, а ныне стал я двумя станами». Мы понимаем, что Яаков вспоминает то время, когда он пошел в Харан, когда не было у него ни серебра, ни золота, ни скота, но только посох. Сегодня у него два лагеря: в одном имущество, а во втором семья. Поэтому, попав в затруднительное положение, Яаков разделяет семью и имущество, полагая, что если, не дай Б-г, что-то может быть захвачено Эйсавом, то пусть это будет собственность, а не жены и дети. Пусть деньги будут «искуплением» за семью!

Искупление (*капора*) — известное понятие в иудаизме. Оно лежит в основе древней еврейской традиции — в канун Йом-Кипур у евреев принято «просить *леках*». Каждый приходит к своему отцу или деду (или к раввину в синагоге) и просит кусочек пирога, который, конечно же, получает вместе с пожеланиями сладкого и хорошего нового года. Любавичский Ребе в канун Йом-Кипура раздавал пришедшим к нему евреям кусочки пирога часами! Смысл этого обычая заключается в том, что если, не дай Б-г, этому человеку предстоят суровые испытания, и ему понадобиться помощь Создателя, то пусть это выразится только в данной просьбе, и еще раз в течение года ему делать это не придется.

В этом же заключается и внутренний смысл обычая разбивать стакан на свадьбе. Пишет святой автор книги «Шней лухойс ґабрис»: «Установили разбивать стакан во время *хупы*, чтобы создать возможность для частичного искупления». То есть, мы отдаем себе отчет в том, что не может быть в мире совершенной и полной радости, поэтому пусть лучше разбитый стакан станет единственной неприятностью на свадьбе. Так мы оберегаем себя, и ничего другого нехорошего на свадьбе не должно произойти…

Это должно стать правилом для нас на всю жизнь. Если, не дай Б-г, должно случиться что-то плохое, то пусть ущерб будет причинен только имуществу, а не нашему здоровью или здоровью близких. И когда такая неприятность приключилась, то не стоит нервничать и сердиться. Нужно спокойно принять «приговор» и сказать себе: «*Капора*! Так должно было произойти, и слава Б-гу, что это материальный ущерб, а не что-то более серьезное…»

О чем рассказывается в недельной главе: Яаков посылает делегацию к Эйсаву. Смятение Яакова и его молитва. Яаков посылает дары Эйсаву. Ночной поединок. Встреча Яакова с Эйсавом. Яаков в Шхеме. История с Диной. Месть сыновей Яакова. Яаков покидает Шхем. Б-г является Яакову и меняет его имя на Исроэль. Кончина Рахели. Двенадцать сыновей Яакова. Кончина Ицхока. Родословная потомков Эйсава. Родословная Сеира. Династия царей эдомских.

Читать и обсуждать статьи р. Авроома Вольфа можно в Интернете — **http://avroomwolff.livejournal.com/**

Хасидские майсы

Настоящий страх

Ярким метеором прочертил таинственный арестант «еврей Залман Борухович» (под таким именем в тюремных бумагах значился рабби Шнеур-Залман из Ляд — Алтер Ребе) тусклое чиновничье небо Петербурга. Члены Тайного совета, что допрашивали его, были людьми блестяще образованными. Один из них, князь Понятовский, решил навестить Алтер Ребе и побеседовать с ним.

Когда он вошел, то пленник, вопреки этикету эпохи, остался сидеть. Потом он провел ладонью по глазам и поднялся.

Князь ничего не сказал поначалу, но потом, поддавшись любопытству, все-таки спросил:

— Ты человек со страхом перед Небом. Как же ты мог сидеть, когда вошел посланец императора?!

Ответил Ребе Шнеур-Залман:

— Наверняка читали вы, как проходила встреча Яакова и Йосефа. Йосеф упал на шею отцу и плакал, а Яаков нет. Пишет Раши, что Яаков в это время читал *Шма*. Скажите, разве это не странно? Наш праотец так мечтал увидеть пропавшего сына, но когда его мечта сбылась, он стоит и молится!

— Действительно, странно. Ну, и как ты, мудрец, сможешь это объяснить?

Алтер Ребе сказал:

— Известно, что человек только тогда может называться человеком, когда он знает Творца и хочет приблизиться к Нему. Любовь к Б-гу должна быть больше прочих привязанностей и симпатий.

Когда Яаков увидел сына, которого считали погибшим, им овладела такая волна любви, что он сказал себе: «Это невозможно! Я не могу любить сына больше, чем Всевышнего!». И наш праотец стал читать *Шма*, молитву, где говорится о любви к Тому. Кто создал этот мир…

Когда вы появились на пороге моей комнаты, я почувствовал большое почтение и страх. И тут же сказал себе: «Не может быть, чтобы страх перед вельможей был больше, чем страх перед Творцом!» И я постарался пробудить в душе этот страх, настоящий страх. А потом уже встал перед вами…

Из бесед Любавичского Ребе

«У Лавана жил я…» — говорит Яаков, праотец наш. Комментарий Раши на этот стих построен на том, что *гиматрия* (сумма числовых значений букв) слова *гарти* («жил») равняется 613, числу заповедей, которые должен соблюдать еврей. Таким образом, в комментарии Раши слова Торы приобретают следующее значение: «Я соблюдал все заповеди Торы, хотя и жил у язычника Лавана».

Почему Раши, известный приверженностью к «простым», буквальным комментариям, объясняет вполне понятный стих столь аллегорическим образом?

Ответ на этот вопрос связан с буквальным значением слова *гарти*, которое можно еще перевести как «был пришельцем, чужаком». Яаков чувствовал себя чужим в доме Лавана, средоточии меркантильности. Теперь становится ясной связь между буквальным значением текста и «аллегорическим» комментарием. Только тот, кто чувствует себя пришельцем среди язычников, чужаком в мире наживы и погони за материальным, может и там жить по Торе, соблюдая все 613 заповедей.

✡ ✡ ✡

В начале нашей главы Яаков, отец наш, готовится к встрече со своим братом Эйсавом, желавшим когда-то лишить его жизни. Он опасается за своих близких и за себя, но также не желает гибели брата, а хочет, чтобы их встреча завершилась мирно. Раши пишет: «Он готовился к трем вещам: к подарку, к молитве, и к битве…» Тора рассказывает, как это было: Эйсаву были посланы несколько стад в подарок. Наш предок воззвал к Творцу: «Спаси же меня от руки брата моего!..» И он разделил свой стан на два лагеря. «Если один лагерь будет разбит, то другой останется для спасения…»

Если переводить текст Раши буквально, то его комментарий звучит так: Яаков «исправил себя для трех вещей…» В духовной практике еврейства важную роль играет *ґахона*, подготовка. На примере Яакова мы видим, что она включает работу с собственной душой. Нашему праотцу не хотелось посылать Эйсаву имущество, которое досталось ему совсем нелегко. Он опасался обращаться ко Всевышнему с просьбой о помощи — а вдруг он в чем-то провинился, и его молитва не будет принята? Допуская возможность схватки, наш предок был обязан пробудить в сердце *битохон* — твердую уверенность в помощи Всевышнего и своей победе.

«Он готовился к трем вещам…» Почему для Раши важно указать их число? Потому что Яаков готовился ко всем трем одновременно. Это почти невозможно, так как противоречит не только нашей «земной» природе, но даже Б-жественной душе еврея. Если человек задействовал «линию доброты» (подарок), то ему невероятно трудно двигаться одновременно по «линии строгости» (война). И еще трудней в разгаре кипучей деятельности переключиться на «канал милосердия» (молитва), осознав, что твои усилия ничего не стоят, если Всевышний не пошлет свою помощь.

Сверхусилие, которое предпринял Яаков, чтобы задействовать все три канала нашей души (*хесед*, *гвуру*, *рахамим*), необычайно расширили границы его человеческой природы, научили выходить за рамки своего «я», суля победу над врагом и, кроме прочего, над своим животным началом.

Нам, потомкам Яакова, приходится выходить на встречу с Эйсавом достаточно часто. Время от времени кто-то из еврейских детей попадает к Эйсаву в плен, побывав в «школе» народов мира. Чтобы вызволить его, нужно задействовать три линии своей души. Тогда у нас будет три укрепленных лагеря, а у Эйсава — всего один. И если добавить к этому полную уверенность в победе, тогда понятно, почему она придет.

✡ ✡ ✡

Тора называет нашего праотца попеременно: то Яаков, то Исроэль. Каждое из этих имен является определенной ступенью, на которую поднимается душа, и особой формой служения Всевышнему. Обе эти ступени должны быть у каждого из нас.

Яаков получил свое первое имя, потому что родился, держа своего брата-близнеца Эйсава за *эйкев*, пятку. Чтобы извлечь искры святости из тьмы этого мира, еврею нередко приходится прибегать к обходным путям.

Благословение было нужно Яакову, чтобы лучше выполнять работу, которую поручил евреям Б-г: добывать из мира нечистых оболочек сокрытый в них Б-жественный свет и поднимать его к Творцу. Это благословение Яаков оставил в наследство всем своим потомкам.

Механизм обмана обычно выглядит так: обманщик скрывает свои истинные цели и притворяется, что ему по пути с его противниками. И вдруг, когда настает момент истины, все видят, что ему было нужно на самом деле. Так же поступает каждый еврей, когда хочет обмануть свое животное начало. Он «притворяется», что еда, работа, деньги интересуют его больше всего на свете. На самом деле мы хотим заманить материальный мир в ловушку и, при первой возможности, извлечь искру святости, которая таилась в каждой из названных вещей. Это происходит, например, когда, получив зарплату, мы отделяем от нее десятую часть и отдаем беднякам.

Все меняется, если еврей поднимается на ступень, которая называется «Исроэль». Тогда весь свет этого мира приходит к нему по праву и открыто. Эта высота была завоевана после нелегкой и упорной борьбы. Как сказано в нашей главе: «Ведь ты боролся с ангелами и с людьми — и победил».

В первую очередь Тора имеет в виду ангелов 70 народов, через которых жизненная сила и влияние Б-га приходят в наш мир. Ангелы не могут идти против воли Всевышнего, однако само их существование вызывает *ґелем*, сокрытие Творца.

Это сокрытие возрастает еще больше, когда мы имеем дело с людьми — в первую очередь, обладателями низких душ, которые насмехаются над евреем и мешают ему серьезно и с душой выполнять заповеди. Недаром в первом параграфе свода законов «Шулхан орух» говорится: нельзя стесняться людей, которые смеются над твоим служением Всевышнему…

Участвуя в этой борьбе, еврей начинает понимать, что его счастье и жизненные силы не зависят ни от ангелов наверху, ни от людей внизу. И тогда он поднимается на ступень, которая называется «Исроэль».

Контуры недели

13 кислева (20 ноября) — Шабос главы «Вайишлах». *Ґафтора — Хазон Овадья* («Видение Овадьи…», Овадья, гл. 1).

В *Минхе* читают из Торы отрывки из главы «Вайейшев» (Брейшис, 37: 1–11).

Воскресенье, **14 кислева** (21 ноября) — в этот день в 5689 (1928) году Любавичский Ребе Менахем-Мендел Шнеерсон женился на ребецн Хае-Мушке, дочери предыдущего Ребе.

Четверг, **18 кислева** (25 ноября) — в этот день завершают годичный цикл изучения книги «Тания» (согласно разбивке, установленной предыдущим Любавичским Ребе). В молитве *Минха* не говорят *Таханун*.

Пятница, **19 кислева** (26 ноября) — *Ґуд-тес кислев*, Новый год хасидизма. День, когда в 5559 (1798) году Алтер Ребе был освобожден из заключения в Петропавловской крепости в Петербурге. Принято устраивать *фарбренгены*, на которых говорят о необходимости как можно более широкого распространения в мире учения хасидизма. Не произносят покаянную молитву *Таханун*.

В этот день во многих общинах завершают годичный цикл изучения Талмуда и распределяют между членами общины трактаты Талмуда, которые будут изучаться в течение года — до следующего *Ґуд-тес кислев* (так что за год община совместно пройдет весь Талмуд целиком). *Сиюм* (торжественная церемония завершения изучения Талмуда) устраивается на *фарбренгене* в честь *Ґуд-тес кислев*.

В этот день также начинается новый цикл изучения «Тании».

Одно из обвинений, выдвинутых против Алтер Ребе, состояло в том, что *цдока*, которую он посылал евреям Эрец-Исроэль, предназначалась для поддержки Турции (владевшей в то время Землей Израиля) в ее борьбе против России. После освобождения Алтер Ребе несколько раз подчеркивал в беседах и посланиях, что именно заслуга этой *цдоки* помогла одержать победу в разбирательстве, устроенном властями. Поэтому *Ґуд-тес кислев* является подходящим днем для сбора денег на *цдоку*, особенно — на нужды учреждений Хабада и еврейских общин в Святой земле.

На 19 кислева также приходится *йорцайт* рабби Дов-Бера, Магида из Межирича, преемника рабби Исроэля Баал-Шем-Това и учителя Алтер Ребе. Душа его оставила наш мир в 5533 (1772) году; место его упокоения — город Аниполи.

20 кислева (27 ноября) — Шабос главы «Вайейшев». В молитве *Шахарис* не произносят *Ов ґорахамим* («Отец, преисполненный милосердия», Сидур, стр. 191).

В *Минхе* читают из Торы отрывки из главы «Микейц» (Брейшис, 41: 1–14). Не произносят *Цидкосхо* («Милость Твоя…», Сидур, стр. 209).

В этот день продолжается празднование Нового года хасидизма, а также отмечается годовщина выхода в свет первого издания книги «Тания» (5557/1796 год, типография в Славуте).

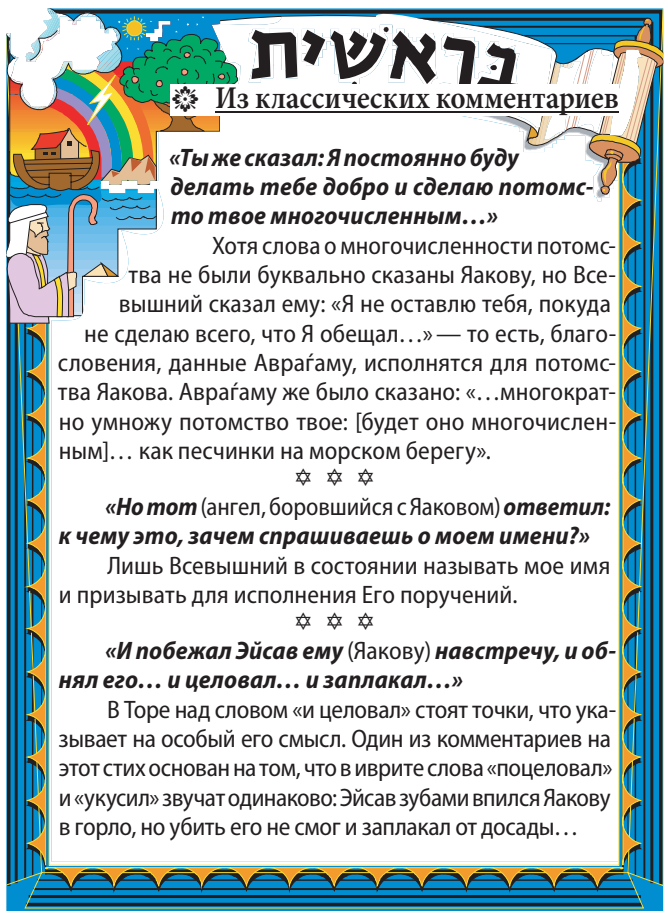

Памятные даты

Новый год хасидизма

18 элула 5505 (1745) года в белорусском местечке Лиозно у молодых родителей Боруха и Ривки родился мальчик. Ему дали имя Шнеур-Залман.

Уже в возрасте 13 лет он был увенчан титулом *гаон* (гений) — так записано в общинной хронике Лиозно. Но и гению нужен учитель. Никто в местечке не брался учить мальчика — он знал больше любого учителя. Шнеур-Залман стоял перед трудным выбором: к кому поехать учиться. Дорога привела его (как в русских былинах) к дорожному камню: «налево пойдешь… направо пойдешь…».

Первая дорога в Вильно к великому гаону Элияґу, вторая — в Межирич — к ученику Бешта, Магиду. Виленский гаон не знал себе равных в учении, в его устах оживала каждая буква Талмуда, для него не было тайн ни на небе, ни на земле. Межиричский Магид учил людей молиться, учил искать и находить в этом мире Творца.

У дорожного камня-указателя сделал рабби Шнеур-Залман главный выбор своей жизни: «Учиться я умею. Пора познать вкус настоящей молитвы». Так он оказался в новом и непривычном для него мире хасидизма. Рабби Исроэль Баал-Шем-Тов (Бешт) открыл людям свое учение всего несколькими десятилетиями раньше.

Ближайшим учеником Бешта, его преемником и тенью был рабби Дов-Бер, Межиричский Магид. В доме Магида родилось новое течение в хасидизме — учение Алтер Ребе, учение Хабад. Шестой Любавичский Ребе, рабби Йосеф-Ицхок Шнеерсон так сформулировал его суть: «Цель: воцарить дух над материей. Средство: отдать сердце во власть разуму».

Именно эта идея, идея примата интеллекта над эмоциями и дала любавичскому хасидизму имя Хабад (аббревиатура слов *Хохма*, *Бина*, *Даас* — «мудрость, постижение, знание»).

Хасидизм наполнил новым содержанием слова молитвы: «Отец наш и Царь! Нет у нас владыки, кроме тебя!». Может быть, поэтому все цари и режимы видели в хасидизме угрозу своей власти. Учителя хасидизма сидели и при русских царях, и при австрийских императорах, и при советской власти.

Рабби Шнеур-Залман дважды подвергался аресту и следствию. Оба раза поводом послужил донос. Ребе обвиняли в основании новой, бунтарской секты и в пересылке денег во враждебное государство — Турцию (Ребе собирал и переправлял в Эрец-Исроэль, в те дни — провинцию Турции, деньги для поселенцев из Белоруссии, Польши и Украины). Личность Ребе, его пророческий дар, энциклопедическая эрудиция и царственная осанка произвели неизгладимое впечатление на следователей и на самого царя, лично принимавшего в следствии активное участие.

Следователи пытались (насколько это возможно для не имеющих представления о еврействе людей) разобраться в учении хасидизма и пришли к выводу, что он является органической частью иудаизма и не может быть назван сектой. Было опровергнуто также обвинение в государственной измене.

19 кислева 5559 (1798) года рабби Шнеур-Залман был оправдан следственной комиссией и покинул Петропавловскую крепость. В этот день мы празднуем День Освобождения, хасидский Новый год.

Новости вкратце

◁◁◁ стр. 1

Ухаживать за Шароном будут его родственники, однако врачи намерены консультировать членов семьи политика по всем вопросам.

Вопрос о переводе 82-летнего Ариэля Шарона из больницы домой был впервые поднят в 2008 году. К этому моменту политик находился в коме почти два года — напомним, что в вегетативное состояние он впал после инсульта, перенесенного в январе 2006 года. Впоследствии медики заявляли, что возвращение в сознание после столь длительного пребывания в коме практически исключено.

Арестован генсек палестинского парламента

Израильские военнослужащие утром 10 ноября арестовали генерального секретаря палестинского парламента Махмуда Рамахи, сообщает «Аль-Джазира» со ссылкой на источник в ХАМАСе. Задержание произошло после штурма дома парламентария в городе Рамалла на Западном берегу реки Иордан. Рамахи успел по телефону сообщить об атаке израильтян своему коллеге — депутату Моне Мансур. По ее словам, подробности случившегося и место, куда повезли Махмуда, ей не известны, поскольку связь оборвалась.

Задержание Рамахи произошло накануне запланированных в Дамаске мирных переговоров между ХАМАСом и ФАТХом — двумя организациями, контролирующими палестинские территории. Раскол между ними длится с июня 2007 года, когда ХАМАС захватил власть в секторе Газа, ограничив тем самым влияние ФАТХа. С тех пор палестинцы делали несколько попыток примирения, однако они закончились неудачей.

Высокопоставленный представитель ХАМАСа на Западном берегу Омар Абдул Разек объяснил агентству «Франс пресс» арест Рамахи попыткой Израиля помешать объединению в стане противника и напомнил, что в 2006 году он уже подвергался аресту во время обмена на несколько десятков чиновников ХАМАСа. Это произошло после того, как ХАМАС захватил израильского солдата Гилада Шалита.

Три недели назад другой законодатель ХАМАСа Хатэм Кафаиш также был задержан в городе Хеврон. Израильские военные тогда объяснили это «соображениями безопасности».

Сирия обвинила Израиль в провале мирного процесса

Сирийский министр иностранных дел Валид аль-Муалем заявил, что на израильском руководстве лежит ответственность за полный провал мирных переговоров с палестинским правительством. «Все, что мы наблюдаем сегодня, — продолжение совершения преступлений, иудаизация Иерусалима и блокада сектора Газы, еврейское строительство на палестинских территориях — никоим образом не способствует налаживанию добрососедских отношений и не может считаться стремлением к достижению таковых. Мирный процесс дискредитирован израильтянами», — добавил он.

В Египте раскрыт заговор против израильских туристов

Египетские спецслужбы разоблачили преступную сеть, члены которой готовили теракты против израильских туристов. Об этом сообщает газета «Ґаарец» со ссылкой на местные СМИ. В рамках проведенной египтянами спецоперации были задержаны более 25 человек, которых подозревают в причастности к радикальной исламистской группировке. По оперативным данным, заговорщики планировали нападения на туристов из Израиля, прибывающих на курорты Синайского полуострова.

За последние месяцы египетские силовики провели несколько операций против предполагаемых боевиков, планирующих нападения на израильтян на Синае. Десятки подозреваемых были задержаны. В ходе рейдов также были обнаружены тайники с оружием и взрывчаткой.

Израиль — страна с «экстремально высоким» риском терактов

Израиль занял 14-е место в мире в рейтинге стран, с наибольшей террористической угрозой. В рейтинге за 2010 год, подготовленном аналитическим центром «Мэйплкрофт», по сравнению с предыдущим годом Израиль поднялся с 17-го на 14-е место и вошел в категорию стран «экстремального риска».

Первое место в рейтинге занимает Сомали — по мнению экспертов именно в этой стране наибольший риск подвергнуться нападению террористов. За Сомали следуют Ирак, Пакистан, Афганистан и Колумбия. Палестинская автономия заняла в рейтинге 6-е место.

США заняли 33-е место, Франция — 44-е, Великобритания — 46-е, попав в категорию стран со «средним риском» террористической угрозы. Канада и Германия попали в группу «низкого риска». Странами с растущим индексом террористической угрозы названы Россия, Греция и Япония.

СВОБОДА СЛОВА И — ДЕЛА

Ира Коган

Страсти вокруг Ариэля все разгораются. Никто не думал, что открытие Дворца культуры в этом городе приведет к столь драматическому расколу в израильском обществе…

История началась еще в августе, когда администрация Ариэля разослала приглашения для участия в церемонии открытия «Ґейхал ґатарбут». Ответом неожиданно стало письмо от 36 известных театральных деятелей, которые категорически отказались выступать в Ариэле и в других культурных центрах Иудеи и Самарии, поскольку это противоречит их политическим убеждениям. Правда, вскоре часть актеров отозвала свои подписи, а другие заявили, что ничего не подписывали. Новое обращение на ту же тему появилось в ноябре. Группа израильских интеллектуалов, среди которых Давид Гроссман, Йегошуа Соболь, Хана Мером, Одед Котлер, призвала всех деятелей искусства бойкотировать Дворец культуры в Ариэле — «незаконном поселении, построенном на оккупированных территориях… с целью предотвратить возможность создания независимого Палестинского государства и уменьшить шансы граждан Израиля на достижение мира». В письме отмечается, что Ариэль «не является частью суверенной территории Израиля» и, следовательно, «актеры, певцы и музыканты не обязаны там выступать».

Правые активисты выступили с резким протестом. Они напомнили, что Ариэль — официально признанный государством город; согласно же левому подходу можно считать весь Израиль одним большим поселением. В Иерусалиме прошла ответная акция. Ее участники пикетировали входы в книжные магазины, агитируя не покупать книги авторов, объявивших бойкот поселенцам.

На фоне скандала открытие театрального фестиваля в Ариэле 8 ноября прошло с аншлагом. На нем присутствовали министры, депутаты Кнессета и общественные деятели, билеты на все 530 мест были проданы… Но вопрос остался нерешенным. Как должны реагировать власти на подобные демарши деятелей искусства?

Пока преобладает мнение: наказать шекелем. Пять министров от НДИ предложили прекратить прямое финансирование «подписантов». Так, например, им может быть отказано в оплате зарубежных гастролей или в приглашении для выступлений в государственных организациях. Министр финансов Юваль Штайниц и министр культуры Лимор Ливнат («Ликуд») рассматривают возможность сократить государственное субсидирование театров, которые не согласны выступать «за зеленой чертой». Министры напомнили деятелям искусства, что бюджетная поддержка театров осуществляется за счет налогов, которые платят все граждане Израиля, в том числе и проживающие на «территориях».

И все же, хотя речь идет о членах правительства, от этих обещаний остается впечатление какой-то самодеятельности. Хочется спросить: а что было бы, если б министерство культуры или финансов возглавляли депутаты от левых партий? Были бы приняты какие-то меры против бойкотирующих Ариэль? Ведь не только в обществе — в верхах тоже нет согласья на эту тему. Так, на специальной парламентской комиссии по образованию и культуре лидер МЕРЕЦ Хаим Орон заявил, что к актерам, режиссерам и другим представителям артистического мира нельзя подходить как к обычным государственным служащим и вынуждать их поступать вопреки своим убеждениям. При этом драматург Анат Гов сравнила выступление за «зеленой чертой» с работой по субботам для религиозных евреев. А депутат от ХАДАШ Дов Хенин считает, что демократическое государство «обязано поддерживать искусство, не требуя лояльности».

Складывается парадоксальная ситуация. Мы принимаем закон о лояльности для иммигрантов и требуем от них клятву верности еврейскому государству. В то же время граждане Израиля отстаивают свое право не быть лояльными и подвергают сомнению не только характер государства, но и его территориальную целостность.

Давно известно, что в израильском обществе нет консенсуса по вопросу о том, что считать территорией Израиля, а что — незаконно оккупированными землями. Среди левой интеллигенции всегда были люди, не признающие поселений и права евреев жить «на территориях». Свои взгляды они высказывали в статьях, книгах, фильмах, а также на всевозможных митингах и демонстрациях. Все это, хоть и вызывало возмущение оппонентов, но было и остается легитимным проявлением демократии и свободы слова.

Сегодня артисты и писатели, ссылаясь на свои политические убеждения, не хотят выступать в Иудее и Самарии, дискриминируя таким образом часть жителей Израиля, лишая их возможности участвовать в культурной жизни страны.

Но это только верхушка айсберга. Много лет в нашей стране существуют фирмы (например, ремонтные, торговые или транспортные), которые принципиально не обслуживают поселения, но только сейчас на эту тему заговорили в полный голос. Во-первых, потому что артисты — публичные люди, и их протест привлекает всеобщее внимание. И во-вторых, на сей раз речь идет не от частных компаниях, а о структурах, получающих государственные субсидии.

Здесь опять же возникает странность. «Левые» деятели искусства выступают против политики Государства Израиль в отношении территорий. Но на практике наказанными оказывается не государство, а люди, хотя многие «отказники» подчеркивали, что не имеют ничего против поселенцев и рады видеть их на своих спектаклях в пределах «зеленой черты». Повторяется та же история, что и при забастовках, когда из-за борьбы отдельных структур с правительством страдает общество.

Если бы деятели искусств последовательно защищали свои убеждения, им следовало бы уволиться из театров, отказаться от премий, субсидий и прочих «подачек» государства, которое проводит столь ненавистную им оккупационную политику. Это было бы честным проявлением гражданской позиции, истинной свободой слова и дела. Но они предпочитают сотрясать воздух и делать громкие публичные заявления, которые служат рекламой для них самих и дают повод рекламировать себя их противникам. Таким образом, увы, приходится усомниться в искренности этих борцов за идею.

Информационное агентство MIGnews

ИРАН ГОТОВИТСЯ К ВОЙНЕ С ЦАҐАЛОМ

ВВС Ирана проведут в ближайшие дни учения под кодовым названием «Небесный щит-3», в рамках которых планируется отработка возможного удара Израиля по ядерным объектам исламской республики. Учения продлятся около недели. В их ходе Тегеран планирует, как сообщают иранские СМИ, протестировать новейшие радары, способные фиксировать воздушные цели на значительном расстоянии.

Бригадный генерал Ахмед Микани, высокопоставленный офицер иранских войск ПВО, заявил, что «учения будут проходить во всем воздушном пространстве страны». По словам иранского генерала, «все системы противовоздушной обороны — новые и старые — примут участие в учениях, и у нас будет возможность проверить их».

Микани не упустил случая, чтобы обрушиться с угрозами на «сионистское образование». «Сионисты не смогли победить ХАМАС и «Хизбаллу», а это только маленькая часть наших сил, поэтому они тем более не в состоянии реально угрожать исламской республике», — заявил он.

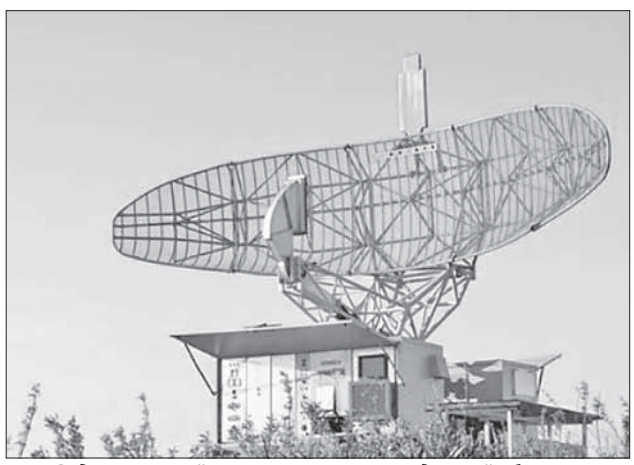

Радар иранской системы противовоздушной обороны

Отметим, что иранские власти заявили на днях о создании в стране нового зенитно-ракетного комплекса. В Тегеране отмечают, что этот шаг сделан через два месяца после того, как Россия заморозила запланированную сделку по продаже систем С-300 Ирану. «Закупка ракет у России была частью стратегического плана по обеспечению безопасности нашей страны, однако под давлением США и сионистов, Россия отказалась от сделки», — заявил Хасон Мансорин, один из командиров Корпуса стражей исламской революции.

Напомним, что Россия отказалась от намеченной сделки в связи с решением Совета Безопасности ООН о введении новых санкций против Ирана, который продолжает реализовывать ядерную программу. «Решение Совета Безопасности ООН для любой страны является обязательным для выполнения, и Россия здесь не исключение. Естественно, будет заморожен и контракт на поставки Тегерану зенитных ракетных систем С-300», — прокомментировал источник в дипкорпусе принятую на прошлой неделе новую резолюцию СБ ООН, которая содержит дополнительные санкции в отношении Ирана.

Как сообщается в пояснительной записке, распространенной представительством США при ООН, «новая резолюция запрещает продавать или передавать иным путем шесть видов тяжелых вооружений: танки, боевые бронированные машины, артиллерийские системы большого калибра, боевые самолеты, ударные вертолеты, корабли, ракеты и ракетные системы».

По материалам СМИ

Личность в истории

«ЧЕЛОВЕК ДОБРА И ПРОГРЕССА»

Игорь Гусев

Именно так — «Человек добра и прогресса» — называли Николая Ивановича Пирогова, великого врача, положившего начало анатомо-экспериментальному направлению в хирургии, основоположника военно-полевой хирургии и хирургической анатомии. В текущем 2010 году исполняется 200 лет со дня рождения этого незаурядного человека.

Н. И. Пирогов родился 13 ноября (по новому стилю — 25-го) 1810 года в Москве. Его имя уже было широко известно, когда в сентябре 1858 года он был назначен на должность попечителя Одесского учебного округа. Заслуживают уважения тот интерес и то внимание, которые проявил Пирогов к положению еврейского населения. Надо сказать, что в Одесский учебный округ в то время входили учебные заведения, которые находились не только в городе Одессе, но и на всей территории Новороссийского края — в Херсонской, Екатеринославской, Таврической и Бессарабской губерниях, а также области Войска Донского. Когда Пирогов прибыл в Одессу, в городе насчитывалось 17 тысяч евреев.

Николай Иванович был человеком свободного мышления, выступавшим против национального притеснения. В частности, он не одобрял существования пресловутой черты оседлости. Пирогов писал: «В большой стране с маленьким населением, которая нуждается в интеллигентном и моральном капитале, ограничить полицейскими и административными способами семитское племя — самый большой абсурд». Всеми доступными ему средствами действовал попечитель Одесского учебного округа против дискриминации евреев. Объезжая вверенный ему округ, Николай Иванович убедился в том, что необходимо улучшить положение еврейских школ. Относясь с уважением к религиозным чувствам евреев, отмечая их стремление к обучению своих детей с малолетства, Пирогов предложил: не отказываясь от традиционных еврейских предметов, добавить к учебным программам для еврейских школ изучение, кроме древних и новых языков, еще и математики, географии, естествознания, музыки и разных ремесел. Согласитесь, что современные нам еврейские школы именно так и выглядят. Кроме того, попечитель внес предложение повысить образовательный ценз *меламедов* и уравнять их с правами учителей русских школ. Также он был среди тех, кто выступил за разрешение издавать в Одессе два периодических издания для евреев.

Но кипучая деятельность Пирогова не ограничивалась только педагогическим поприщем. Хватало и медицинской работы. Дело в том, что, будучи портовым городом, Одесса служила воротами, через которые из других стран часто завозились эпидемические заболевания. Приходилось вести борьбу с антисанитарией в городе, в чем Пирогову помогали врачи-евреи, с которыми Николай Иванович был в дружеских отношениях. Два раза в неделю Пирогов безвозмездно принимал бедных больных у себя дома. При этом он не только выписывал рецепты, но и часто давал деньги на покупку лекарств…

Когда в сентябре 1861 года Пирогова перевели на должность попечителя Киевского учебного округа, Одесса устроила ему торжественные проводы. В своих выступлениях еврейские врачи отмечали: все, сотворенное Пироговым в Одессе и Новороссийском крае, носит печать героизма. Отвечая на теплые слова, Пирогов предложил тост «за здоровье всех присутствующих представителей прогрессивных идей в еврейском обществе».

В то время Киевский учебный округ объединял Киевскую, Волынскую и Подольскую губернии, где проживало 600 тысяч евреев — почти половина всего еврейского населения Российской империи. Пирогов открыто заявил, что не будет делать разницы между учениками по национальному признаку. Он писал: «В воспитании нет национальностей, все дети равны». При разработке проекта реформы университета Николай Иванович предложил упразднить все препятствия при приеме евреев.

Вызывает восхищение и то, что если Пирогов как административный работник узнавал о каких-либо готовившихся проектах, направленных против еврейской молодежи, то этот благородный человек через доверенного лица предупреждал еврейских деятелей об опасности.

Когда Николай Иванович посетил город Бердичев, то со стороны местного еврейского общества ему был оказан торжественный прием. В ответном

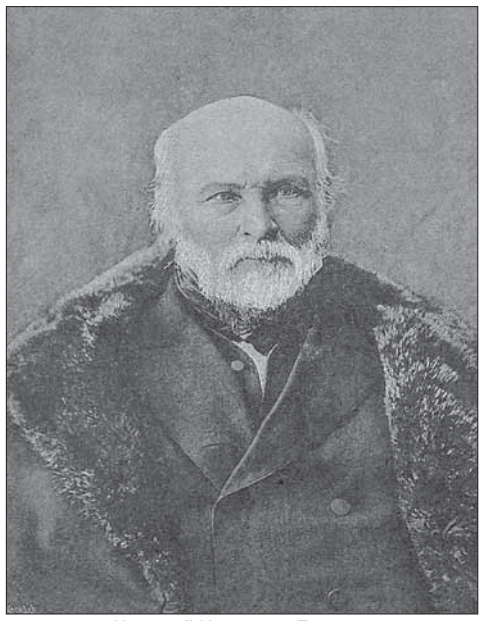

Николай Иванович Пирогов

слове Пирогов выразил удовлетворение тем, что располагает возможностями распространения образования среди еврейского населения. И это нетрудно сделать, ибо еврейский народ «отличается любознательностью и врожденным стремлением к науке и культуре». Пирогов также сказал, что он никогда не видел разницы между людьми по религии или национальности. Такое публичное выступление в годы царизма мог себе позволить только человек, обладавший большим мужеством.

Что касается врачебного аспекта деятельности попечителя, то он был тесно связан с медицинским факультетом Киевского университета. Также Николай Иванович консультировал в клинике и сам делал сложные операции. Среди близких друзей Пирогова были врачи-евреи, многие из которых были его учениками.

В 1866 году Пирогов поселился в своем имении под Винницей, где оказывал безвозмездную медицинскую помощь населению города и окружающих сел, создав небольшую больницу. Его медицинская практика давала исключительные результаты. Почти все операции были успешными. Самым близким другом Пирогова в последние годы жизни был фельдшер Уриэль Окопник, который в молодости служил солдатом и, подобно Пирогову, был одним из защитников Севастополя в Крымской войне.

К Николаю Ивановичу часто за помощью в борьбе против притеснений обращались не только евреи Винницы и ее окрестностей, но и Белой Церкви, Бердичева, Житомира и других городов и местечек Украины. Понятно, что властям это не нравилось. Про Пирогова писали, что он «отдается жидам»…

Сердце великого гуманиста перестало биться 23 ноября (5 декабря по новому стилю) 1881 года. Забальзамированное тело Пирогова, помещенное в стеклянный саркофаг, находится на территории его бывшего поместья, превращенного в музей.

…В 1998 году в одесском журнале «Маме-лошн» был напечатан материал Харитона Бермана о Пирогове под названием «Дер гройсер идн-фрайнт» («Большой друг евреев»). В статье автор, в частности, поведал о том, что на протяжении ряда лет каждую осень его семья ездила из Белой Церкви в Винницу, чтобы отдать должное памяти великого юдофила. Может быть, какая-либо из еврейских организаций нашего города организует в текущем — юбилейном — году посещение музея Николая Ивановича Пирогова для тех, кому дорого его имя? Было бы замечательно, если бы это предложение было претворено в жизнь.

Из редакционной почты

Хочу через нашу газету выразить благодарность и уважение творческому коллективу клуба «Моадон» БФ «Хесед Шаарей Цион» за проведенный концерт в честь моего 75-летия, в котором прозвучало мое музыкальное творчество в исполнении прекрасных вокалистов: Иосифа Жеребкера, Нели Лукинцовой, Мальвины Владовой, Татьяны Ивановой и светлой памяти Людмилы Купчик (в записи) в сопровождении концертмейстеров Инны Шафир, Симоны Яхенко, Анны Розен.

Также благодарен вокальному квартету «Хаверим» (руководитель З. Харлампиди, организатор Л. Ерецкая), моему другу Якову Полищуку (скрипка) и Анне Розен (фортепиано) за исполнение моих клезмерских наработок. В концерте были исполнены 23 песни, в основном — на стихи поэтов студии «Откровение» клуба «Моадон» А. Шафира, А. Ройзина, Л. Гроссмана, В. Бондарчука, С. Вайнблата, Н. Манок, И. Александровской, А. Вайнгауз. Н. Лукинцовой, С. Шрибер-Михайлевской, С. Донской.

Особую признательность выражаю инициаторам и организаторам концерта Инне Шафир и Симоне Яхенко, а также зрителям, которые как всегда на должном уровне принимали мое творчество.

Александр Чернер

В зеркале энциклопедий

Автор-составитель Наум Гержой

ТКАЧЕВ Мариан Николаевич (р. 1933, Од.) — писатель, переводчик. Окончил вост. отд-ние ист. ф-та МГУ (1955). Печатается с 1956. Переводил произв. писателей Вьетнама, опубликованные в М. в отд. сб. (1974) и в томах сер. «Б-ка всемирной литературы» (М., 1975, 1977). В 1992 в США вышел сб. рассказов Т. «Всеобщий порыв смеха».

ТОБИАШ Эммануил Михайлович (1906, Од. — 1955, М.) — диктор радио, актер. Учился в театре-студии при Гос. академии худ. наук в М. (1928–31). В 1930–37 актер Моск. гос. театра-студии под рук. Р. Симонова. В 1937–38 — в т-ре «Трам», в 1938–41 актер Моск. т-ра для детей. Одноврем. работал диктором во Всес. радикомитете в 1930–32 и постоянно с 1937. Был известен как мастер худож. чтения радиопостановок. Почетный радист (1947). Засл. арт. РСФСР (1968).

ТОДОРОВСКИЙ Петр Ефимович (р. 1925, Бобринец Зиновьевского окр.) — кинооператор, кинорежиссер. В 1944 окончил Саратовское воен.-тех. уч-ще. До 1948 служил в армии. В 1954 окончил операторский ф-т ВГИКа. Работал оператором на к/ст. «Молдова-фильм», с 1955 — на Од. к/ст., с 1975 реж. к/ст. «Мосфильм». Дебютировал как реж. ф. «Никогда» (в соавторстве, 1962). Реж. ф. «Верность» (1965, пр. на 26-м МКФ в Венеции за дебют), «Фокусник» (1968), «Городской романс» (1971), «Своя земля» (1973), «Последняя жертва» (1976), «В день праздника» (1979), «Любимая женщина механика Гаврилова» (1982), «Военно-полевой роман» (1984, номинация на пр. «Оскар»), «По главной улице с оркестром» (1986), «Интердевочка» (1989), «Анкор, еще анкор» (1992). Засл. деят. иск-в УССР (1967), нар. арт. РСФСР (1985).

ТОДОРОВСКИЙ Валерий Петрович (р. 1962, Од.) — кинорежиссер, кинопродюсер. Сын П. Е. Тодоровского. В 1984 окончил сценарный ф-т ВГИКа. Дебютировал в кино как реж. ф. «Катафалк» (1990). Поставил ф. «Любовь» (1991), «Вор» (1997).

ТОПУЗ Генрих Владимирович (р. 1916, Од.) — архитектор. В 1940 окончил Од. строит. ин-т. Автор проекта крытого рынка в Кировограде (1940–41), в Од. — клуба санатория ВЦСПС (1949–53), жил. дома для моряков флотилии «Слава» на Дерибасовской ул. (1953–55), общежития мореходного уч-ща (1952–59), Т-ра муз. комедии (1968–78), проект застройки Старопортофранковской ул. (1973–86). Среди др. работ — памятник Неизвестному матросу в Од. (1957), здание обкома КПУ. С 1995 в Э.-И.

ТОРЧИНСКИЙ Григорий Яковлевич (1913, Од. — 1979, М.) — шашист, юрист. Мастер спорта (1938). Судья высш. категории (1967), Междунар. арбитр (1970). Участник ВОВ. Один из организ. шашечного спорта в СССР. Работал нач. юрид. отд. Госснаба СССР, специалист в обл. трудового права. Засл. юрист СССР.

ТРАУБЕРГ Илья Захарович (1905, Од. — 1948) — кинорежиссер, сценарист. Снял неск. док. ф., м/ф «Летун» (1931), неск. игровых ф., в т. ч. «Голубой экспресс» (1929), «Сын Монголии» (1936), «Частный случай», «Год девятнадцатый» и др. Участник ВОВ. Один из немногих одесситов, награжденный монгольским орденом Тр. кр. зн. За участие в ВОВ нагр. орденами Отечественной войны I и II ст.

ТРАУБЕРГ Леонид Захарович (1902, Од. — 1991, М.) — кинорежиссер, сценарист, преподаватель. Брат И. З. Трауберга. В 1919 по оконч. ср. школы в Од. поступил в местную театр. студию К. Миклашевского. В 1919 создал в Од. театральную студию. В 1920–22 учился на высших курсах режиссерского мастерства в Петрограде. Работал реж. студии Гос. т-ра комической оп. В 1921 с Г. Козинцевым, С. Юткевичем и Г. Крыжицким организовал Фабрику эксцентрич. актера (ФЭКС), сначала как театр, а затем как киноколлектив. С 1924 реж. к/ст. «Ленфильм», в 1941–43 и. о. худ. рук. ЦОКС (Центральн. объединен. к/ст.) в Алма-Ате. С 1949 реж. к/ст. «Мосфильм». Автор и соавтор (все ф. до 1945 сняты совм. с Г. Козинцевым) мн. ф-мов. Засл. деят. иск-в РСФСР (1967). Нар. арт. РСФСР (1987). Стал. пр. (1941). Нагр. ордми Ленина и Тр. кр. зн.

ТРАУБЕРГ Наталия Леонидовна (1928, Л. — 2009, М.) — переводчик. Дочь Л. З. Трауберга. Канд. фил. наук. Перевела на рус. яз. ром. Г. Грина, Х. Кортасара, Г. Честертона и др. В 1980 перевела для самиздата «Хасидские рассказы» Э. Визеля.

А из нашего окна…

КОРОЛЕВА УЛИЦ?

Елена Каракина

Известно, что когда Б-г хочет наказать человека, то исполняет его заветные желания. Лет тридцать назад казалось: как счастливы те, кто каждый день имеют возможность бывать на улице Дерибасовской! Не раз и не два говорилось, что Дерибасовская — немножко больше, чем просто улица. Вообще-то, довольно трудно объяснить, чем именно она является. Гениальнее всего о ней сказал Жаботинский, так сказал, что его слова стоит повторять и повторять: «Королева всех улиц мира сего… Почему королева — доказать невозможно: почти все дома с обеих сторон, помнится, были двухэтажные, архитектура по большей части среднего качества, ни одного памятника. Но такие вещи доводами не доказывается, всякий титул есть мираж, и раз он прилип и держится не отклеиваясь, значит — носитель достоин титула, и баста… Как только ступала нога на ту царственную почву, меня тотчас охватывало особое сознание, словно произошло событие, или выпала мне на долю привилегия…»

Удивительно, но в начале 1930-х Жаботинский абсолютно точно описал то состояние, которое, хочется верить, испытывал всякий нормальный одессит тридцать, сорок, пятьдесят лет спустя, когда роман «Пятеро», откуда взяты приведенные строки, не был в Одессе известен никому. Оттого на людей чувствительных слова Владимира Евгеньевича производят сильнейший эффект: «Оказывается, не один я был «охвачен особым сознанием», оказывается, это чувство существует помимо меня, оказывается, оно длится во времени, и долго длится!»

Можно попытаться все же если не доказать, то объяснить, почему Дерибасовская — «королева улиц, событие и привилегия», почему она — немножко больше, чем просто улица. Центральные улицы становятся центральными неспроста, и если задаться целью проследить историю городов, то можно увидеть, как смещаются центры, как одна улица уступает звание центральной другой. Это происходит, большей частью, если не считать своеволия правителей, по экономическим причинам, в силу технического прогресса, из тенденции перерастания города в мегаполис. В Одессе в конце 1960-х — начале 1970-х годов планировалось, если помнится, перенести центр города в сторону вокзала. Это, наверное, не лишено было урбанистической логики: город прирастал Черемушками, строящимися поселками Котовского и Таирова, но не нашлось улицы, которая смогла бы заместить Дерибасовскую и отнять у нее высокое звание центра и стержня Одессы. По-прежнему слова: «Я иду в город» означали: «Я иду на Дерибасовскую».

Одесса — город, возникший не стихийно, а по плану. По тому плану, который, в отличие от лозунга «Планы партии — планы народа», оказался на удивление реалистичным и живучим. Одесса — логично выстроенная урбанистическая система. А ее главная, центральная улица была и торговой, и транспортной артерией, важнейшей частью кровеносной системы города. Постепенно, она превратилась, благодаря в том числе и Городскому саду, в род клуба, но клуба не для избранных, а для каждого, кто пожелает быть его членом. Да, пожалуй, так — клуб, сцена, подиум. Улица оставалась таковой даже с утратой прежнего транспортного и торгового значения, невзирая на революции и войны. Вот отчего, когда шли на Дерибасовскую, непременно принаряжались, подтягивались, вот отчего Дерибасовская была и привилегией и праздником. А поскольку душа требует праздника, то Дерибасовская влекла и манила. И так хотелось иметь возможность почаще там бывать. Забыв о том, что когда Б-г хочет наказать человека, он исполняет его желания. Как поживает она сегодня, эта удивительная королева, эта легенда и гордость, это живое сердце Одессы? Да есть ли она вообще?!

Да, конечно, если остатки — сладки, то можно с одесским нахальством утверждать, что она все-таки есть. Но нахальства для этого требуется много. «Я вижу вас идти по Дерибасовской», — так по утверждению Власа Дорошевича объяснялись одесситы при встрече на знаменитой улице. Сегодня можно сказать: «Я вижу вас идти по Дерибасовской, но я не имею видеть самой Дерибасовской». Угловой дом, что на Преображенской, где сейчас расположено консульство Греции, надстроив лишний полуэтаж с пузатыми балюстрадками и нелепым шатром, начисто утратил свои благородные классические черты. Дома Феликса Дерибаса, да, того самого, где Воронцов, где Пушкин, — его просто не видно за стекляшками кафе, да и над ним появился тихо и незаметно пристроенный этажик.

Что можно сказать о Городском саде? Что ротонда (ах, «в городском саду играет духовой оркестр») лишилась изящной чугунной ограды, замененной на хилые крестики-нолики, а шатер над ней превратился в головной убор степняка. Гостиницы «Большая Московская», более известной как «Дом с лицами» или по магазину кондитерских изделий «Золотой ключик», уже пока нет. Ах, какое замечательное выражение придумал Михаил Жванецкий: «Уже пока нет». Над бывшей «Большой Московской» растут новые этажи — предпринимателей не волнует историческое лицо «Дома с лицами». Их волнуют деньги, а во что превращается это волнение, нетрудно понять, заглянув на площадь, именуемую, как и «у мирное время» Греческой. Нынче это — великолепная экспозиция дурного вкуса и дисгармонии, торжество архитектурной безграмотности, апофеоз победы денег над разумом.

Не менее сильное впечатление производит и замусоренный пустырь с разномастными убогими лотками, появившийся на месте гостиницы «Спартак», она же «Империал» (кстати, единственного адреса Михаила Булгакова в Одессе). А где Красный переулок? Верней, солидная часть его? А нету больше. Снесли за ненадобностью исторических мест в сердце Одессы. Поймите, надобны точки быстрого питания для детей предместий, которые на сегодняшний день и есть главное наполнение главной улицы Одессы. А всякие там бывшие греческие кофейни да веселые дома, любимые аморальными поэтами и разнузданными писателями, не нужны никому. Потому что поэтов и писателей сегодня в Одессе маловато. Во всяком случае, таких, которые были бы под стать тому же Жаботинскому или хотя бы Дорошевичу.

Помянуть ли недобрым словом торговый центр, по неизвестным причинам названный «Европой»? Назвали бы лучше «Евразией» — пышно, красиво и гораздо более соответствует тому архитектурному стилю, который выражает это черное здание на светлой улице. Было бы, наверное, несправедливо не упомянуть великолепно отреставрированное здание на углу Дерибасовской и Пушкинской, где открылся отель. Только жаль — находится он в «тихой» части улицы, которая, хоть и коротка, как жизнь, являет нам на разных своих кварталах совершенно разные виды. Являет или являла?..

Сегодня короткая улица Дерибасовская, лишившаяся едва ли не лучших своих украшений — кудрей Городского сада, благородных черт лиц «Большой Московской», классических линий прежних строений, малоэтажности и распахнутости, — лишь призрак былой королевы улиц, лишь тень ее, натужно выдающая себя за живое существо. Это подчеркивают чуть не полтора десятка ювелирных магазинов, занявших место былых гастрономов и прочих торговых точек. Если вам захочется в жару выпить стакан воды — извольте нырять в супермаркет — на Дерибасовской в другом месте воды не найти. Пейте золото, ешьте золото! Тот, кто открыл столько ювелирных магазинов на главной улице Одессы, наверное, хотел продемонстрировать, что одесситы чертовски богаты и в основном озабочены покупкой ювелирных изделий. Может, и так. Но некоторые озабочены мыслью о справедливости высказывания о том, что когда Б-г хочет наказать человека, он исполняет его желания. И вместо восторга от возможности пройтись по лучшей улице мира рождаются печаль, и скорбь, и гнев.

Листая старые газеты

Подготовила Наталья Дегтева

«Ведомости Одесского градоначальства», 16 ноября 1910 г.

√В минувшее воскресенье состоялось годичное общее собрание членов императорского Общества истории и древностей. Собрание посвящено было памяти знаменитого ученого Н. И. Пирогова, состоявшего президентом упомянутого общества. В обширной речи г-н Попруженко указывал на неоценимые заслуги великого ученого для общества истории и древности. Собранием утвержден годовой отчет общества и рассмотрены текущие дела.

√С исправлением поврежденного при последнем полете аэроплана известный атлет И. М. Заикин предполагает возобновить свои полеты. Починка аэроплана будет закончена в конце текущей недели.

«Ведомости Одесского градоначальства», 17 ноября 1910 г.

Объявления. *Городской театр.* В среду 17 ноября представлено будет «Генрих Наваррский». Начало в 8 часов вечера. *Театр Сибирякова.* В среду 17 ноября представлено будет «Пиковая дама». Начало в 8 часов вечера.

√В состоявшемся третьего дня под председательством г-на одесского градоначальника генерал-майора И. Н. Толмачева заседании Одесского городского по делам об обществах присутствия постановлено ввести в реестр Одесское художественно-фотографическое общество и общество устройства и благоустройства поселка «Самопомощь». Отказано в регистрации обществу для доставления средств бесплатному женскому еврейскому училищу, учрежденному Х. Н. Городецкой в г. Одессе, и обществу владельцев гигиенических квартир в Одессе.

√Третьего дня в Одессу прибыл вновь назначенный одесский полицмейстер губернский секретарь М. И. Доливо-Добровольский. Вчера он представлялся г-ну градоначальнику.

«Ведомости Одесского градоначальства», 18 ноября 1910 г.

√Г-н градоначальник не встретил препятствий к устройству председателем еврейского литературного общества в Одессе собрания членов названного общества в понедельник 22 ноября, в 8 часов вечера в зале клуба общества бывших воспитанников Коммерческого училища (Ланжероновская, 2).

√Департамент духовных дел уведомил г-на одесского градоначальника, что с его стороны не встречается препятствий к удовлетворению возбужденного одесским городовым раввином ходатайства о разрешении совершить религиозные обряды обрезания над лицами мужского пола и наречении имени лицам женского пола в течение всего года, а не в месячный срок, как это практиковалось до настоящего времени.

«Ведомости Одесского градоначальства», 19 ноября 1910 г.

√Г-н градоначальник уведомил правление Общества пособия бедным на Пересыпи, что с его стороны не встречается препятствий к открытию в помещении бывшей столовой на старых свалках «дома труда», в котором бедные женщины и дети могли бы приобретать средства к жизни путем шитья разного белья, но с тем, чтобы на открытие этого «дома труда» в том помещении было испрошено согласие Одесской городской управы.

«Ведомости Одесского градоначальства», 20 ноября 1910 г.

√Бельгийское общество уведомило городскую управу, что оно согласно на все изменения, внесенные министерством внутренних дел в технический проект трамвая, и приступило к работам по осуществлению всего проекта. С 13 ноября начал исчисляться 3-летний срок, в течение которого откроется движение по всем линиям.

«Ведомости Одесского градоначальства», 21 ноября 1910 г.

√Граф М. М. Толстой третьего дня прислал г-ну одесскому полицмейстеру 200 руб. в пользу приюта неимущих имени графа П. П. Шувалова.

√По сведениям одесского врачебного управления о движении чумных больных значится: за 20 ноября новых заболеваний нет, остаются в бараках 8 человек, состояние здоровья их, за исключением одного, удовлетворительное.

√Министерством народного просвещения предписано учебным округам принять меры к тому, чтобы во всех начальных школах по образцу Франции, Пруссии и др. государств, было введено обязательное ознакомление учащихся с правильными формами адресов почтовых отправлений и соответствующими статьями постановлений по почтовой части.

Ваше здоровье

Еврейская медицина в древности

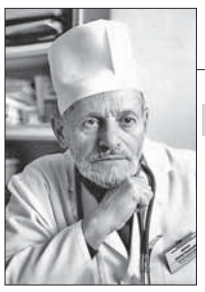

Леонид Авербух,
кандидат мед. наук

◂◂◂ *Начало в № 8.*

Нелегко объяснить, каким образом (учитывая запрет на вскрытие тел) медицинские воззрения древних евреев основывались на обширных знаниях анатомии, чему есть немало подтверждений в Танахе. Там отмечается понимание сложности строения человеческого тела и анатомической связи между мышцами (*шририм*) или плотью (*босор*) и костями (*ацомойс*), а также знаний о внутренних органах: зеве или глотке (*лоа*), горле или гортани (*гарон*), сердце (*лев*), печени (*кавед*), матке (*рехем*), желудке (*кева*), кишечнике (*ме'аим*), почках (*клойойс*). Известно и значение крови (*дам*) и кровообращения как необходимого условия жизни, роль дыхания (*нешима*), полное прекращение которого ведет к смерти, нормального и нарушенного функционирования сердца, связь между работой сердца и почек.

Из многочисленных аномалий и болезней, упоминаемых в тексте Танаха, более или менее однозначной идентификации поддаются боли в области сердца (Ирмияѓу, 29: 3), желудочное заболевание, поразившее иудейского царя Йорама, кожные заболевания. Названия ряда болезней, используемые в Торе, сохранились и в современном иврите: *шахефет* — туберкулез, *девер* — чума (впрочем, нам не вполне ясно, какую болезнь в древности обозначали эти термины), *мака* — рана, *хабура* — гематома, *мазор* — гнойная рана или абсцесс.

Значение чистоты для сохранения здоровья было известно евреям. Главный источник чистоты — это вода. И этому вопросу уделено достаточно места в талмудической литературе.

Сохранилось имя одного из врачей — Бен-Ахия. Изучение медицины было вначале чисто практическим: врачи, посещая больных, брали с собой учеников, которыми обыкновенно были их дети. С возникновением академической учености (особенно в первые два века новой эры) медицина постепенно становится научной дисциплиной, изучавшейся в академии в городе Явне.

Приведем пример конкретной ситуации, связанной с диагностикой и лечением широко распространенных в древности кожных болезней. Все они (в том числе, судя по описаниям, различные лишаи, чесотка, парша, язвы, грибковые поражения и др.) в русских переводах объединены названием «проказа». Член общины, при обнаружении у себя первых признаков заболевания, должен был явиться к коѓену, который после тщательного осмотра объявлял его здоровым («чистым») или больным («нечистым»). Затем назначалась семидневная изоляция — «карантин», и после контрольного осмотра предварительный диагноз (если симптомы сохранялись или нарастали) подтверждался или отвергался. Признанный здоровым получал разрешение вернуться в общину. Предварительно ему категорически предписывалось: «Пусть он омоет одежды свои и будет чист». «Прокаженный» же, покуда не излечится, должен был жить вне «стана» общины, что исключало его контакты со здоровыми людьми, защищая общину от распространения инфекции. Больной должен быть виден издалека, поэтому «голова его должна быть непокрыта, а одежда разорвана»… Это, а также необходимость — в ряде случаев — сжигания одежды, было очень строгой мерой, так как многие, особенно беднейшие члены общины, имели лишь одну смену одежды.

Достаточно непростой, но вполне разумной, была процедура возвращения выздоровевшего в общину. Если коѓен определял, что пациент поправился и объявлял его «чистым», то человек должен был принести жертву за исцеление, омыть одежды, остричься и, уже войдя в «стан», провести семь дней «вне шатра своего». Лишь после этого он мог вернуться к своей семье.

Продолжение следует ▸▸▸

Поиграем в слова

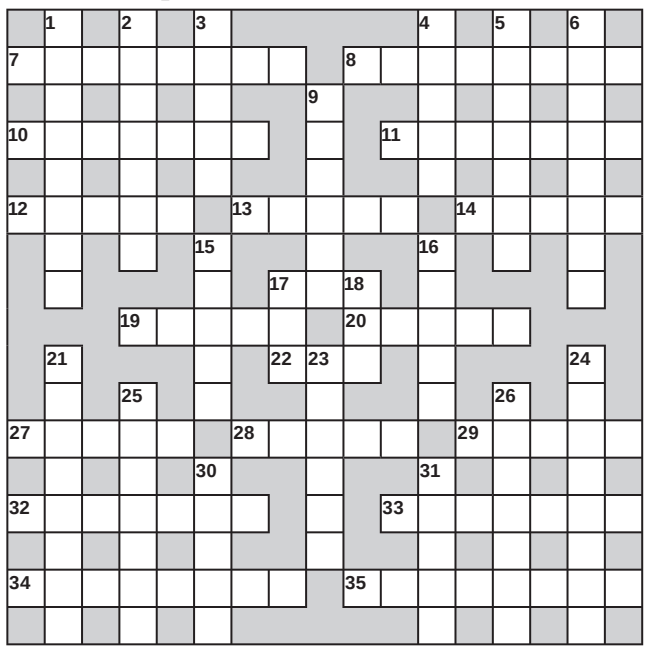

По горизонтали: 7. Хорошо оплачиваемая должность, не требующая особого труда. 8. Временная изоляция заразных больных, а также лиц, соприкасавшихся с ними. 9. Стойка с полками. 11. Проверка знаний. 12. Плоская бутылка для ношения на ремне. 13. Комнатная складная переносная перегородка. 14. Периодический уход моря от берега. 17. Застолье, которое может быть горой. 19. За этим в разговоре в карман не лезут. 20. Место в пустыне, покрытое растительностью. 22. Против него нет приема. 27. Еврейский праздник, отмечаемый 14 адора. 28. Мелкие свинцовые шарики для стрельбы из охотничьего ружья. 29. Промежуток времени между зимой и летом. 32. Отраженное прямолинейное движение под углом после удара о поверхность. 33. Автор книги «Наука побеждать». 34. Резкое и непроизвольное сокращение мышц. 35. Участник вооруженной борьбы в тылу противника.

По вертикали: 1. Короткоствольное ручное оружие для стрельбы на коротких расстояниях. 2. Жилище медведя. 3. Дамасская сталь. 4. Действие, после которого не машут кулаками. 5. Союз Великобритании, Франции и России. 6. Сооружение для смертной казни через повешение. 10. Встреча команд из одного города. 15. «Педаль газа» для лошади. 16. Птица, помогающая запомнить цвета радуги. 17. Нижняя часть помещения. 18. Крепкий алкогольный напиток, получаемый из сока сахарного тростника. 21. Подводная лодка капитана Немо. 23. Поиск и выслеживание зверей и птиц с целью умерщвления или ловли. 24. Автоматическое устройство для выдачи денег по пластиковым карточкам. 25. Специалист по языку и литературе. 26. Благозвучная последовательность звуков, образующая музыкальное единство. 30. Покрышка, сделанная по форме предмета и защищающая его от загрязнения, влаги. 31. Мелкий мягкий душистый порошок для косметических целей.

Ответы на кроссворд из № 9

По горизонтали: 5. Фут. 8. Инкунабула. 9. Евро. 10. Официант. 12. Аэлита. 13. Дюна. 14. Тент. 15. Скоба. 17. Прогноз. 18. Насморк. 21. Огонь. 23. Шина. 24. Лень. 26. Жалюзи. 27. Половица. 30. Лихо. 31. Гипотенуза. 32. НЛО. ***По вертикали:*** 1. Шило. 2. Цугцванг. 3. Сажа. 4. Пустыня. 5. Фасад. 6. Темляк. 7. Протуберанец. 11. Флюорография. 14. Троя. 16. Рана. 19. Мальвина. 20. Лимпопо. 22. Ньютон. 25. Динго. 28. Литр. 29. Арап.

Понемногу обо всем

ТУННЕЛЬ ПОД ВОДАМИ ТЕМЗЫ

Гости Олимпиады-2012, как и жители Лондона, смогут насладиться поездкой по туннелю под Темзой, которому на тот момент исполнится почти 170 лет. В XIX веке его называли восьмым чудом света. А современные инженеры называют его просто чудом техники, ибо без серьезной реставрации туннель все это время исправно служил людям…

Туннель под Темзой, строившийся между 1825-м и 1843 годами, будет включен в обновленную и расширенную линию метро East London Railway. Ее частичную реконструкцию и значительное удлинение, как на север, так и на юг, британцы намерены завершить к Олимпийским играм 2012 года (ввод новых станций намечен на 2010–11 годы). В свою очередь, линия эта станет частью новой внутригородской железнодорожной системы, названной London Overground.

Старая-новая линия (расширение которой обойдется в 1,25 млрд. фунтов стерлингов) пройдет через 406-метровый туннель под рекой, история которого весьма интересна. Проектирование и строительство уникального сооружения вел гениальный инженер Марк Брюнель, которому помогал его сын Изамбар. Ныне это чудо инженерной мысли является старейшим среди туннелей всего лондонского «подземелья». Он же — первый в мире туннель, проложенный в мягком грунте под водой, причем под судоходной рекой. И он же — первый, где строители применили огромный проходческий щит, постепенно продвигаемый в толще земли, за которым сразу собирались кирпичные стены.

Строительство туннеля под Темзой

Любопытно, что первый туннель такого рода Марк мог бы построить еще раньше, причем в Санкт-Петербурге, под Невой! В 1814-м проект своего туннеля Брюнель представил царю Александру I, но тот в конце концов решил возвести в намеченном инженером месте мост. Тогда британский мастер французского происхождения стал обдумывать план возведения туннеля под Темзой. Он был не первый, кто попытался это сделать. Но прежние попытки проваливались именно из-за ненадежного грунта. Зато Брюнель стал первым, кому это удалось. Благодаря проходческому щиту.

Схема работы проходческого щита

Туннель в «пешеходный» период

Щит, кстати, изобрел тот же Брюнель-старший. Правда, вместо машин грунт здесь выбирали сразу 36 шахтеров, располагавшихся каждый в своей ячейке щита. После выемки грунта на несколько сантиметров щит сдвигали немного вперед.

Это была непростая работа, учитывая постоянно просачивающуюся воду (дно реки располагалось всего в нескольких метрах выше сводов этого двойного туннеля). Несколько наводнений в забое унесли жизни семи рабочих, а однажды чуть не погиб Изамбар Брюнель. Мало того, на подземной стройке не раз вспыхивал болотный газ. И все же работа завершилась триумфом. В первый же день после открытия удивительного сооружения через туннель под дном Темзы прошли около 15 тысяч человек.

В использовании туннеля было несколько периодов. Вначале по нему гуляли пешеходы. Здесь даже был торговый пассаж. В 1869-м в туннеле Брюнеля проложили рельсы городской железной дороги. А в 1948 году его включили в состав лондонского метро (London Underground).

Окончание следует ▸▸▸

Ну и ну!

Ноутбук с секретами продали за 30 долларов

В Великобритании разразился скандал после того, как ноутбук с военными тайнами был продан на интернет-аукционе eBay за 30 долларов. Как сообщают британские СМИ, содержащаяся на компьютере информация касалась операций войск Соединенного Королевства в Афганистане.

Низкая стоимость компьютера Toshiba Satellite A30 объяснялась тем, что ноутбук был неисправен. Однако новый владелец машины, являющийся инженером, специализирующимся в области информационных технологий, смог получить доступ к данным на жестком диске ноутбука.

Как оказалось, секретная информация даже не была защищена паролем! Она касалась численности британских военнослужащих в Афганистане, информации о патрулях, о боеприпасах на складах и о местоположении всех постов в афганском городе Гильменд. Шокированный покупатель также обнаружил на жестком диске сотни фотографий военнослужащих, вместе с именами и другими личными данными. Вся эта информация могла быть использована террористами против британской армии. Кроме того, на ноутбуке содержались сведения о коррупции среди афганской полиции и местных политических лидеров.

Мужчина, имя которого не уточняется, передал жесткий диск в министерство обороны Великобритании. Там установили, что бывшим владельцем ноутбука является капитан британской армии Роберт Сагден. Офицер был уверен, что никаких данных на компьютере не сохранилось. По его словам, он даже несколько раз ударил машину молотком, чтобы наверняка уничтожить всю информацию. Министерство обороны занимается расследованием данного инцидента.

Гарри Поттер «истребляет» сов

Обитающие в Индии дикие совы оказались под угрозой исчезновения. В этом обвиняют… поклонников книг о Гарри Поттере, сообщает Би-би-си. Книги о приключениях мальчика-волшебника Гарри Поттера пользуются большой популярностью среди индийских детей. А любимым животным созданного английской писательницей Джоан Роулинг персонажа является сова. Поэтому в Индии в настоящее время очень модно дарить своим детям сов, что ведет к сокращению численности этих птиц. Об этом заявил глава министерства окружающей среды Индии Джайрам Рамеш, призвавший принять решительные меры по защите популяции сов. «Эти птицы такая же важная часть нашей экосистемы, как и тигры», — заявил министр.

По официальным данным, около 15 из 30 обитающих в Индии видов сов становятся объектами охоты: их отлавливают, а затем нелегально продают на рынках.

Отметим, что совы в Индии пользуются спросом не только среди фанатов Гарри Поттера. Очень часто птиц приносят в жертву во время совершения различных ритуалов черной магии. При этом используется как все тело птицы, так и его отдельные части. По данным Д. Рамеша, ежегодно в Индии уничтожаются тысячи сов.

ВНИМАНИЕ!

Если вы хотите получать газету «Шомрей Шабос» в **2011** году— позвоните нам по номеру **728-07-70** и продлите (или оформите заново) подписку на **следующий** год.

СИМАН-ТОВ У-МАЗЛ-ТОВ!

Главный раввин Одессы и Юга Украины р. Авроом Вольф, еврейская община «Хабад Шомрей Шабос», родные и близкие поздравляют **Шмуэля Ериша** и его супругу **Хану-Гитл** с рождением сына, который, в добрый час, вошел в завет Авраґама-овину и наречен именем **Элимелех**!

Как вошел он в Завет, так да придет к Торе, к *хупе* и к добрым делам. И скажем: *Омейн!*

Главный раввин Одессы и Юга Украины реб Авроом Вольф, главный моґель Украины и Молдовы р. Яаков Гайсинович, родные и близкие поздравляют

Элиэзера Бакальчука,
Яакова-Лейба Безносова,
вошедших в союз Авраґама-овину.

Как вошли они в Завет, так пусть придут к Торе, хупе и добрым делам!

28 ноября в 12[15]
Международный еврейский общинный центр «Мигдаль»
приглашает на встречу
«Эволюция или развитие человека?»
Ведущий— известный психолог, бизнес-тренер, кандидат психологических наук
Игорь Геллер.
Вход только по предварительной записи!
Справки по телефонам: 37-21-28, 777-07-18 ежедневно, кроме пятницы и субботы, с 14[00] до 20[00], в воскресенье— с 10[00] до 17[00].
Наш адрес: ул. М. Арнаутская, 46-а.

Программа STARS — учебный год в самом разгаре!

- Участие в программе без отрыва от основной учебы/работы
- Лекции по еврейской истории, философии и традициям
- Стипендия для участников программы
- 6 учебных групп для всех уровней знаний
- Занятия в центре города и на ж/м Котовского

Возраст участников программы — 16-28 лет

Справки: 728-07-70, 050-333-78-95 (ж/м Котовского)

Израильский культурный центр продолжает набор на программу MACA Atzil.

MACA Atzil — образовательная программа на русском языке сроком от 4-х до 10 месяцев в Университетском центре Ариэль в Самарии. Программа включает изучение экономики, особенностей мирового рынка, рекламы, бизнес-инициатив.

Предлагаем вашему вниманию следующие направления академической программы MACA Atzil:

- международный маркетинг;
- средства коммуникации и мультимедиа;
- индивидуальный курс исследовательских работ.

Принять участие в программе могут обладатели первой степени и выше, в возрасте от 21 до 30 лет, имеющие право на репатриацию.

Детальная информация и запись на программу по телефонам: 723-02-05, 723-40-80.

Газета издается при содействии
БАНКА ПІВДЕННИЙ

Председатель Наблюдательного Совета – РОДИН Юрий Александрович,
Заместитель Председателя Наблюдательного Совета – БЕККЕР Марк Исаакович,
Председатель Правления – МОРОХОВСКИЙ Вадим Викторович

Лучшее предприятие Украины

Справочная служба Банка ПИВДЕННЫЙ: (0482) 30-70-30
0 800 30-70-30 (бесплатно со стационарных телефонов в пределах Украины)
www.bank.com.ua

3–5 декабря в Чабанке состоится семинар-шабатон

«АЛГОРИТМ ЖИЗНИ»

с равом М.-М. Гитиком.

- Как звали жену первого человека?
- Решение пограничных конфликтов между мужем и женой.
- Десять уровней радости.

Презентация книг:

«Путешествие по еврейскому календарю»,
«Жениться? Зачем?!»,
«Визуализация кабалы».

Стоимость семинара — 50 долларов.
Для нуждающихся возможны субсидии.

Дополнительная информация и запись по тел. (067) 558-70-45 (Геннадий), (093) 783-25-53 (Михаль).

Частному УВК «Хабад» требуются:

- практический психолог;
- воспитатель детского сада;
- музыкальный руководитель детского сада;
- шеф-повар;
- посудомойщица.

Обращаться по тел. 728-07-70 с 9[00] до 16[00].

Школа «Хабад» приглашает на работу
тренера детского шахматного кружка.
Обращаться по тел. 728-07-70 с 9[00] до 16[00].

В социальный отдел ОИРО «Хабад Шомрей Шабос» **требуется сотрудница** с опытом работы на компьютере.
Обращаться по тел. 728-07-70.

Газета «Шомрей Шабос» издается с кислева 5755 года (ноябрь 1994 г.) Одесской иудейской религиозной общиной «Хабад Шомрей Шабос» при поддержке фонда «Ор Авнер», организации «Эзрас ахим» (США).

В заслугу Любавичского Ребе Менахема-Мендела Шнеерсона, главы нашего поколения.
לזכות כ"ק אדמו"ר נשיא דורנו
רבי מנחם מענדל בהרה"ק
רלו"י זי"ע מליובאוויטש.

Газета зарегистрирована в Мин. информации Украины. Свидетельство № 3548 серии КВ выдано 2 ноября 1998 г. Индекс подписки — 33948. Благотворительное издание. Распространяется только по подписке.

Директор издания — Авроом Вольф, главный раввин Одессы и Юга Украины. Главный редактор — *Г. Блиндер.*
✉ 65125, Одесса, ул. Осипова, 21.
☎ 728-07-70, факс 49-63-01
E-mail: shomrei.shabos@gmail.com

Отпечатано в типографии «ВМВ» (Одесса, пр. Добровольского, 82-а, http://vmv.odessa.ua/).
Заказ 66/11. Тираж 5400 экз.